

CENTRE DES FEMMES DE L'OUEST DE L'ÎLE



RAPPORT ANNUEL
2023 - 2024



MESSAGE DE LA PRÉSIDENTE ET LA DIRECTRICE GÉNÉRALE



DIPA MEHTA
PRÉSIDENTE

Au cours de l'année dernière, le Centre des femmes a connu un parcours remarquable, rempli de changements positifs et de moments marquants.

Tout d'abord, le lancement de nouveaux programmes sur notre site satellite a considérablement élargi notre portée et notre accès, permettant ainsi à un plus grand nombre de femmes d'avoir à leur disposition les ressources et le soutien dont elles ont besoin. Le nombre total de participants est passé à plus de 1 500. De ce nombre, 1 260 sont des membres et leurs enfants, et une moyenne de 250 femmes participent à nos programmes communautaires. Ces programmes ont été conçus pour répondre à des besoins spécifiques au sein de la communauté, tels que l'amélioration de la maîtrise du français et de l'anglais et la mise en place d'un groupe de jeu éducatif pour les enfants d'âge préscolaire sur deux emplacements. Ces groupes favorisent l'autonomisation et la solidarité entre des femmes de diverses cultures.

Le Centre des femmes a également connu une hausse des inscriptions à ses cours abordables et programmes communautaires, un grand nombre de femmes bénéficiant de notre gamme variée d'offres récréatives et éducatives. Ces cours leur ont permis d'acquérir des compétences et des connaissances valables, leur permettant de poursuivre leurs objectifs et leurs aspirations en toute confiance.

Le succès de notre encan silencieux est la preuve de la générosité et du soutien de notre communauté. Grâce aux efforts collectifs des bénévoles, des donateurs et des participants, nous avons été en mesure de dépasser nos objectifs de collecte de fonds, apportant ainsi un soutien financier vital à nos programmes et nos initiatives.

L'événement de la Journée internationale de la femme organisé par le Centre a attiré beaucoup d'attention et de participation, devenant ainsi un événement majeur au sein de la communauté. Cet événement a célébré les réalisations et les contributions des femmes dans le monde entier tout en abordant des questions préoccupantes et en promouvant l'égalité entre les hommes et les femmes.

Le Centre des femmes a également connu une hausse des inscriptions à ses cours abordables et programmes communautaires, un grand nombre de femmes bénéficiant de notre gamme variée d'offres récréatives et éducatives. Ces cours leur ont permis d'acquérir des compétences et des connaissances valables, leur permettant de poursuivre leurs objectifs et leurs aspirations en toute confiance.

Avec le plus grand nombre de membres de son histoire, le Centre montre que l'importance de notre organisation au sein de la communauté est de plus en plus reconnue. Cette augmentation reflète non seulement la confiance que nous accordons nos partenaires, mais renforce également notre engagement à servir et à soutenir les femmes dans tous les aspects de leur vie.

Dans l'ensemble, l'année dernière a été marquée par des réalisations et une croissance significative pour l'organisation. Cette progression est rendue possible par le soutien généreux de nos bailleurs de fonds. Alors que nous continuons à construire sur ces succès, nous restons dévoués à notre mission d'autonomisation et de défense des femmes, en veillant à ce que chaque femme ait la possibilité de s'épanouir et de réussir.



ISABELLE PROSNICK
DIRECTRICE GÉNÉRALE



ÉNONCÉ DE MISSION

Le Centre des femmes de l'Ouest de l'île (WIWC) est dédié à l'amélioration de la qualité de vie des femmes à toutes les étapes de leur vie. Nous proposons des services éducatifs, sociaux et récréatifs ainsi que des services de soutien aux femmes vivant dans l'Ouest de l'île et à la communauté dans son ensemble.

NOTRE OBJECTIF

Notre objectif au WIWC est de créer une communauté dynamique et inclusive où les femmes peuvent se retrouver pour un soutien, de l'amitié et de l'autonomisation. Nous reconnaissons que l'isolement peut être un défi important, qu'elles traversent les transitions du début de l'âge adulte, qu'elles gèrent les complexités de la maternité ou qu'elles entrent dans de nouvelles phases de leur vie.

Grâce à notre gamme diversifiée de programmes et de services, nous visons à mettre les femmes en contact les unes avec les autres de manière significative. Qu'il s'agisse de groupes de soutien adaptés à des étapes spécifiques de la vie ou de l'organisation d'événements sociaux destinés à favoriser de nouvelles amitiés, nous offrons aux femmes la possibilité de nouer des liens durables et de trouver de la solidarité dans des expériences partagées.

Au cœur de notre mission se trouve un engagement à soutenir les femmes dans tous les aspects de leur vie. Qu'elles recherchent des conseils dans les moments difficiles, des ressources pour poursuivre leurs objectifs personnels ou professionnels, ou simplement une oreille attentive, notre équipe dévouée est là pour leur apporter un soutien et une assistance empreints de compassion.

Nous sommes convaincus qu'en se rassemblant, les femmes peuvent non seulement trouver la force et la résilience en elles-mêmes, mais aussi créer une communauté où chaque femme se sent vue, entendue et valorisée. Grâce à nos efforts collectifs, nous nous efforçons de donner aux femmes les moyens de mener une vie épanouie et de contribuer positivement au monde qui les entoure.

L'ANNÉE EN REVUE

Le Centre des femmes de l'Ouest-de-l'Île a connu une année incroyablement riche en événements et en succès. Avec un nombre record de 998 membres, une gamme élargie de cours et l'ouverture d'un deuxième emplacement, nous répondons aux intérêts de notre communauté là où les besoins sont les plus importants.

L'augmentation du nombre de femmes participant à nos programmes communautaires gratuits démontre notre engagement en faveur de l'inclusion et de l'accessibilité, et nous constatons chaque jour les fruits de ce travail. Enfin, une nouvelle collaboration avec le Centre de ressources communautaires de l'Ouest de l'Île (CRC) permet d'offrir de nouveaux services qui renforcent encore nos liens avec la communauté et élargissent notre impact. Cette collaboration a pris la forme d'un agent de ressources qui aide les femmes de notre quartier à obtenir l'aide dont elles ont besoin pour relever les défis auxquels elles sont confrontées quotidiennement.

Nous avons également adopté de nouveaux processus opérationnels qui illustrent une bonne maîtrise de l'engagement en faveur de l'efficacité. Dans l'ensemble, nous avons accompli beaucoup de choses et jeté des bases solides pour continuer à réussir à l'avenir.

ÂGE DES PARTICIPANTS

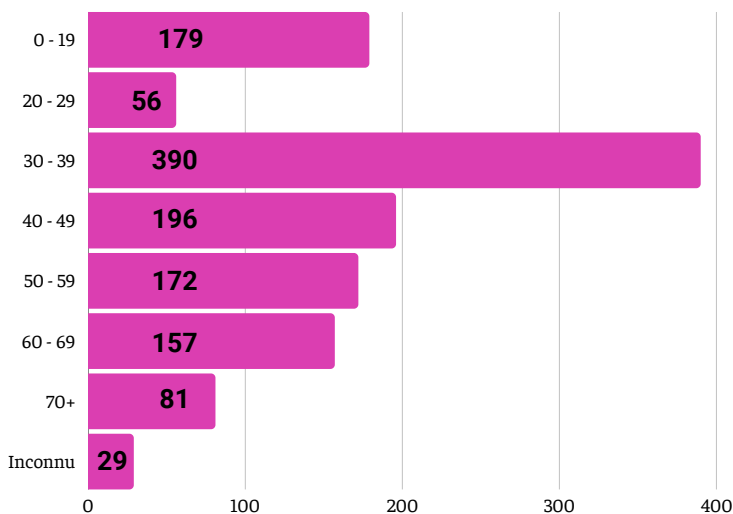

LIEU DE RÉSIDENCE DES PARTICIPANTS

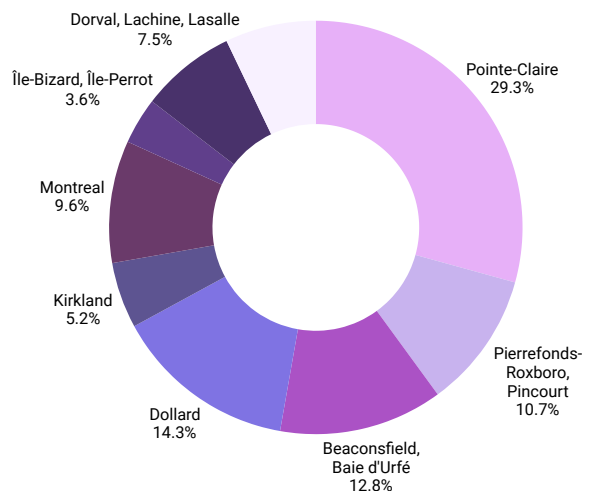

Témoignage d'un membre actif de longue date:

"Lorsque j'ai déménagé à Dorval il y a un peu plus de 15 ans avec mes deux garçons (à l'époque, ils avaient 5 et 6 ans), j'avoue que je me sentais un peu comme un poisson hors de l'eau. Venant de Toronto, qui ne pouvait pas être plus différente de l'Ouest de l'Île, le choc culturel a été assez intense. Tout à coup, je me retrouvais au milieu d'un monde tout à fait nouveau, sans connaître personne. Le lac, les parcs, les petits cafés, le rythme plus lent et plus doux étaient exactement ce dont j'avais besoin dans ma vie. Mais changer radicalement de mode de vie (y compris prendre une retraite anticipée) n'a pas toujours été facile, surtout si l'on considère que mon mariage était en plein effondrement.

J'ai rencontré des personnes partageant les mêmes idées, j'ai pu profiter d'un large éventail d'activités et établir un lien plus profond avec la communauté grâce au bénévolat, ce qui m'a donné l'impression que nous (mes enfants et moi) faisons partie intégrante de la communauté"

L.

FAITS SAILLANTS DE LA PROGRAMMATION

Nous assurons une programmation incroyablement diversifiée et inclusive ! L'offre d'une telle variété de cours garantit qu'il y en a pour tout le monde, en fonction des intérêts, des besoins et des étapes de la vie.

Il est particulièrement important que notre offre ne se limite pas aux cours académiques traditionnels ou aux cours axés sur les compétences. Ils sont axés sur la santé, le bien-être et le développement personnel, ce qui garantit une approche adaptée aux divers besoins et intérêts des femmes de la communauté.

LES PARTICIPANTS AUX COURS

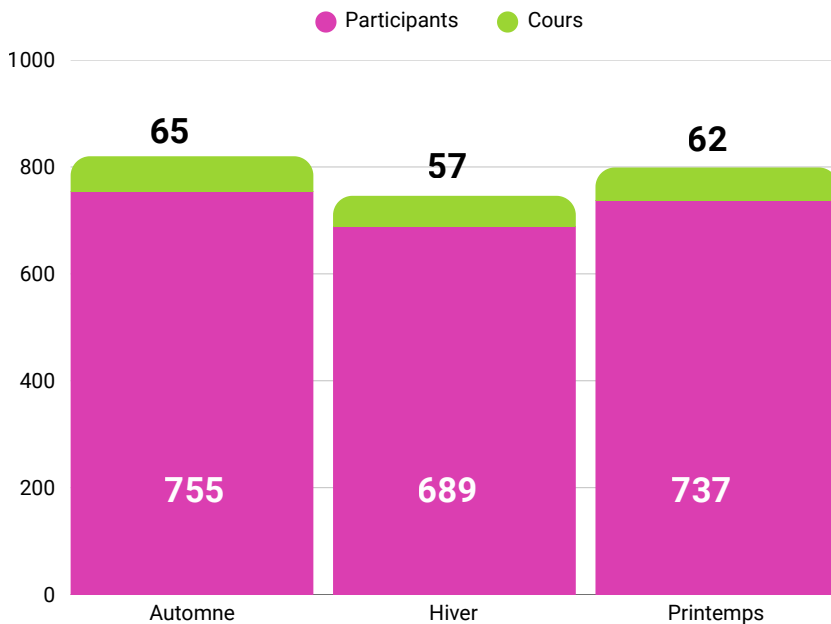

"C'est un endroit très accueillant, très amical envers les femmes et les enfants. Il y a beaucoup d'activités. Il y a un personnel très affectionné prêt à écouter et à aider, une garderie gratuite pendant les cours des groupes de soutien pour les femmes, ainsi que des possibilités de bénévolat pour aider à l'organisation des événements... Je ne saurais trop insister sur la qualité de ce centre. C'est un second chez soi pour de nombreuses femmes"

Yong S.

"Je suis très fière d'être à la fois membre et bénévole! Ce centre est vraiment une communauté de femmes extraordinaires qui travaillent très fort pour s'assurer que les opérations du centre se déroulent bien et qu'elles remplissent la mission de leur organisation qui est d'aider à améliorer la qualité de vie des femmes de l'Ouest-de-l'Île. J'adore cet endroit ! J'aurais aimé connaître leur existence plus tôt. Ils offrent des cours amusants, intéressants et uniques tout au long de l'année et à des prix très abordables. Passez le mot à vos amis et à votre famille pour qu'ils puissent eux aussi bénéficier de ces services ! MERCI WIWC !"

Amélie Crasci



PROGRAMMES COMMUNAUTAIRES

Notre organisation propose des groupes de soutien gratuits, des ateliers, des séminaires et des activités pour les femmes confrontées à des défis spécifiques, tels que la parenté monoparentale, la violence domestique, les problèmes de santé ou l'isolement. Ces programmes offrent aux femmes un espace sûr où elles peuvent partager leurs expériences, recevoir un soutien émotionnel et accéder à des ressources. Nous offrons également un lieu où les femmes peuvent rencontrer d'autres femmes qui se trouvent au même stade de leur vie qu'elles.

PARTICIPATION AUX PROGRAMMES COMMUNAUTAIRES

Groupe 55+	113
Cours d'anglais	43
Cours de français	66
Groupe de marche	75
Groupe nouveaux bébé	36
Café nouvelles connections	20
Groupe relations saines	14
Groupe parentalité des ados	9
Groupe sur l'infertilité	10
Guérir ensemble	29
Séparation et le divorce	34
Groupe de jeu Pierrefonds	64 mamans, 77 enfants
Groupe de jeu Pointe-Claire	46 mamans, 56 enfants



PARTENAIRES COMMUNAUTAIRES

Nous tenons à remercier chaleureusement les partenaires communautaires avec lesquels nous avons collaboré activement au cours de l'année passée :



En 2024, nous avons combiné nos forces avec le WICRC pour embaucher une agente de ressources et de soutien. Grâce à son expertise en matière de services d'information et de référence, notre agente, Jillian Lalonde, a été en mesure d'aider plus de 40 femmes entre avril et juin. Les femmes de la communauté ont reçu de l'information, des ressources et du soutien sur des sujets tels que les questions juridiques, les relations interpersonnelles, le rôle parental, l'emploi, le soutien à la santé mentale et encore plus. Nous sommes enthousiastes à l'idée d'établir un financement permanent afin de poursuivre ce partenariat partagé qui permettra à l'avenir d'aider encore plus de femmes vulnérables.



En 2023-2024, nos amis de Corbeille de pain ont organisé plusieurs ateliers et cuisines communautaires pour nos membres. Le Centre a offert son service gratuit de garde d'enfants lors de la cuisine communautaire à Pierrefonds. Les femmes du Centre ont eu l'occasion de participer à des ateliers portant sur le magasinage avec un budget, l'utilisation de couteaux, la cuisine avec des aliments de base, etc. et ont préparé des repas frais qu'elles ont pu emporter chez elles.



Chaque mois, notre groupe de femmes 55+ prépare et distribue des repas pour les clients de la banque alimentaire la Mission de l'Ouest de l'Île. Avec l'augmentation du prix des aliments, ces repas frais contribuent grandement à aider ceux qui sont confrontés à l'insécurité alimentaire. Nous poursuivrons ce partenariat au cours de l'année prochaine dans le cadre de notre programme de soutien à la communauté.



Le Centre est un endroit favorable à l'allaitement et est fier de s'associer à Nourri-Source chaque année pour offrir aux nouvelles mamans l'occasion de parler à une consultante en lactation et de recevoir son soutien tous les vendredis matin. Entre les mois de septembre et de juin, Nourri-Source a soutenu plus de 100 femmes et leurs bébés.

INSTRUCTEURS ET ANIMATEURS

Institutrice	Nombre de classes enseignées
Sherezad Abadi	5
Jason Altidor	3
Andrea Hanson	7
Kim Arrey	1
Chantal Barrette	3
Lindsay Belzie	6
Shelley Braunstein	2
Janet Callary	3
Dolores Carroll	6
Tania Chomyk	3
Donna Coleman	3
Patricia Costa	1
Catherine D'Aguiar	1
Suzie Dalpe	2
Damir Davari	4
Yekaterina Decouto	2
Alison Dewar	3
Melissa Docherty	6
Donna Coleman	3
Savannah Edgar	1
Nevine Elchibini	2
Rachelle Fagen	1
Marie-Josée Glass	1
Alice Havel	1
Norma Issa	2
Lisa Jarvis	3
Sue Jollimore	6
Hilary Jones	9
Silvi Jung	3
Ann Kallaste	1
Samina Khan	1
Laurence Laplante	4
Cassandra Leslie	2
Stephanie Mankarios	6
Kim Maxwell	11
MJ Moscato	1
Kumie Nakane	12
Patricia Olinik	3
Patricia McGee	3
Natalie Pesold	9
Sumayyah Petrus	4
Francyne Poirier	1
Marcela Ramirez	1
Ardis Root	5
Allison Russell	1
Ilaini Scholl	3
Orly Sharoni	8
Liudmila Siliayeva	3
Shannon Simpson	9
Subanki Sivanantharajah	3
Debbie Smith	2
Kimberley Whitehead*	3
Susan Wileman	1
Nicole Z.	3
Helen Zhu	2

Nos instructeurs/animateurs et le nombre de cours offerts au cours de la saison 23-24

Cette année, nous avons eu un groupe d'instructeurs extraordinaires. C'est toujours un plaisir de voir leurs visages souriants lorsqu'ils viennent donner leurs cours. Il s'agit d'un groupe de femmes (et d'hommes !) dévoués qui sont fiers de faire une différence dans la vie de nos membres ! Nous les remercions de nous aider à grandir en tant qu'organisation !



*Nous a quitté pour de nouvelles aventures

SERVICE DE GARDE D'ENFANTS

Cette année, notre service de garde d'enfants a continué à s'accroître régulièrement à chaque session. Notre nouvel emplacement satellite à Pierrefonds et notre service de garde du samedi à Pointe-Claire ont connu une augmentation significative. À Pierrefonds, nous avons commencé avec 3 enfants en septembre 2023, et 14 au total furent inscrits pour la session du printemps 2024.

La garderie du samedi a également pris son essor ! En septembre 2023, nous avons accueilli 8 enfants, et nous avons actuellement 21 enfants participants dans notre garderie d'avril 2024. Nous avons également remarqué une différence entre l'âge des enfants accueillis en semaine et celui des enfants accueillis le samedi.

En semaine, plus de la moitié des enfants que nous accueillons ont moins d'un an, alors que le samedi, la plupart des enfants ont plus de deux ans. Nous proposons désormais des services de garde plus tôt le matin, trois jours par semaine à 8h45, et deux après-midis où la garde se termine après 15h30. Au fur et à mesure que notre organisation se développe, notre service de garde d'enfants s'adapte également aux horaires des femmes en dehors des heures d'ouverture habituelles du Centre.

À l'automne 2023, des parents et des grands-parents ont participé à nos fêtes d'Halloween et de fin d'année avec leurs enfants. Nous avons organisé des séances de maquillage, de photographie et de musique lors de notre fête d'Halloween. La célébration du temps des Fêtes a été bien fréquentée par les frères et sœurs plus âgés qui étaient à la maison en raison de la grève scolaire. Nous avons également proposé une garde d'enfants occasionnelle pendant cette grève afin que les mamans puissent continuer à suivre leurs cours. De nombreuses mamans ont amené leurs enfants d'âge scolaire pendant leurs cours !

NOMBRE D'ENFANTS PENDANTS LES COURS ET LES ACTIVITÉS

Garde d'enfants pendant les cuisines collectives	6
Halte-garderie	2
Événement halloween	27
Encan silencieux	2
Événement pour le temps des fêtes	40*
Groupe de jeu pour maman et bébé	12
Journée internationale pour les femmes	6
Séminaires	2
Journée de grève scolaire	1
Garde d'enfants occasionnelle	50*
Nombre d'enfants inscrits au service de garde	160

*AUGMENTATION DU NOMBRE D'ÉLÈVES EN RAISON DE LA GRÈVE DES ÉCOLES

"J'ai découvert le Centre des femmes de l'Ouest de l'île lorsque mon bébé avait environ 5 mois. Jusqu'à présent, l'expérience a été formidable et nous adorons l'option de garde d'enfants. Je n'avais jamais laissé ma fille auparavant, mais Christa et son équipe m'ont mise à l'aise et je me suis sentie rassurée en leur confiant mon bébé tout en ayant la possibilité de suivre un excellent cours. Très heureuse et reconnaissante pour cet endroit. Merci ! 😊"

Melissa
Membre du WIWC

ÉQUIPE DU SERVICE DE GARDE

Christa Liesemer
Samantha Marsh
Nicola Cooper
Junko Donovan
Sunyoung Jung
Tiffani Wheeler

Denise Fortier
Anna Renton
Laura Carfagnini
Kimberly Whitehead*
Lisa Jarvis

*S'est déplacé vers de nouvelles aventures



ÉVÉNEMENTS

Le Centre des femmes a connu une année très chargée ! Nous avons accueilli plus de 440 personnes lors de nos différents événements et activités.

Notre événement annuel de bienvenue a eu lieu en septembre 2023. Avec le soutien des employés de Belron Canada, nous avons organisé un barbecue familial en plein air pour les nouveaux membres et les membres de retour. Nous avons ensuite organisé notre encan silencieux annuel, notre premier événement de levée de fonds post-COVID, qui a permis de recueillir plus de 19 000 \$ pour les programmes du Centre. Nos membres ont une fois de plus fait preuve de générosité en donnant de la nourriture et des produits d'hygiène personnelle pour les femmes et leurs familles dans le besoin pendant les fêtes de la fin de l'année.

L'année 2024 a commencé en force avec un événement très réussi de célébration de la Journée internationale de la femme, mettant en vedette deux conférencières extraordinaires : Joan Lee de WIBCA Montréal et Thi Be Nguyen du Conseil d'affaires Canada-ASEAN. Celles-ci ont partagé leur riche expérience sur la construction de communautés inclusives qui investissent dans les femmes. Le Centre a également participé à la Journée de la famille à Pierrefonds, au concours de décoration d'arbres de Noël à la Plaza Pointe-Claire, au petit-déjeuner communautaire de Partage-Action de l'Ouest-de-l'Île et a co-organisé un thé pour les personnes âgées. Nous avons également mis sur pied quatre séminaires sur des sujets tels que la ménopause, la planification patrimoniale, l'accouchement avec une sage-femme et la thérapie par le rire. Plus de 25 membres de la communauté ont participé à nos séminaires en 2023-2024.

L'année à venir promet d'être passionnante, remplie d'événements engageants qui renforceront l'autonomie, inspireront et créeront des changements positifs pour les femmes de notre communauté.

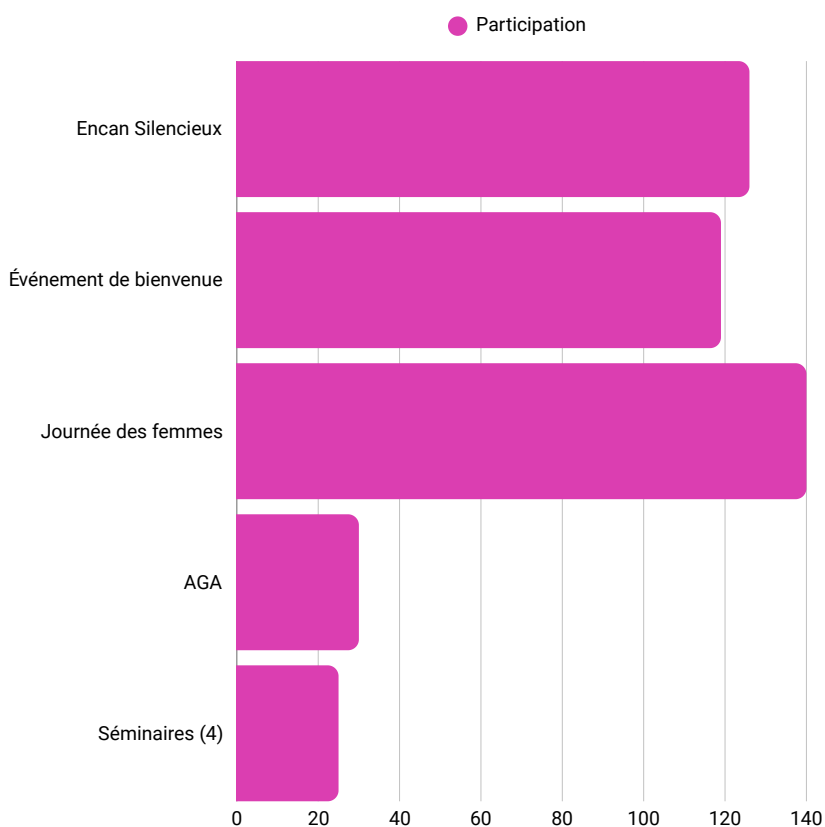

BÉNÉVOLES

Cette année, plus de 150 bénévoles ont donné un total de 477 heures pour nous aider dans nos nombreuses activités et événements. Nos bénévoles font partie intégrante du succès et de la durabilité de notre organisation. Non seulement ils apportent au Centre un ensemble de compétences diverses qui contribuent à façonner l'avenir de nos programmes, mais ils soutiennent également nos événements, animent des activités et participent à des comités. Les contributions des bénévoles du Centre sont inestimables et nous reconnaissons leur dévouement à la croissance à long terme du Centre.



BÉNÉVOLES

Merci à tous nos bénévoles qui nous ont aidés en 2023-2024 ! Ensemble, nous pouvons faire une différence dans la vie des femmes de l'ouest de l'île et au-delà.

Journée internationale de la femme

Heidi Koller
Michelle Falardeau Marchand
Joan Gartner
Catherine Edwards
Sarah Turcotte
Anna Tangorra
Lei Ying
Daphnee Beauchamp
Dumouchel
Maria Pagliuca
Anne Whelan
Elizabeth Pasku
Maria Carrasquero
Ange Mwepu
Wei Feng
Grace Siekut
Eileen Longfield
Liri Pearson
Marion Canute
Sueanne O'Hanley
Joanna Lefebvre
Do Klee
Christine Blais
Jacqueline Casey
Donna Skea
Cherilyn Brownrigg
Monica David
Julie Arel
Stephanie Nichols
Erin Shore

Encan Silencieux

Natalia DelleDonne
Chantal Massicotte
Codruta Marin
Monica Matas
Jessica Gallschutz
Heather Roberton
Manuela Martin
Meaghan Parizeau
Laura Hernandez
Ardis Root
Hilary Jones
Brenda Bertram
Shannon Cassidy



Comité de la programmation et le bureau

Pascale Brunet
Maria Sitaras
Emily Scazzosi
Emily Shallhorn
Whitney Gibbs
Cecilia Lopes
Kim Maxwell
Heidi Brown
Susan Pawsey
Amanda Shore
Meaghan Parizeau
Ginette Boudrias
Julie Aurel



FINANCES

L'impact positif que nos généreux donateurs ont eu sur le Centre des femmes nous a permis d'élargir notre champ d'action, d'offrir davantage d'opportunités d'apprentissage et de croissance, et de tendre une main secourable aux personnes dans le besoin grâce à notre nouvelle initiative de proximité en collaboration avec le Centre de ressources communautaires de l'Ouest de l'Île. Nous sommes reconnaissants à nos bailleurs de fonds, et leur soutien continu ouvrira sans aucun doute la voie à des réalisations encore plus importantes à l'avenir.

Les sources de financement

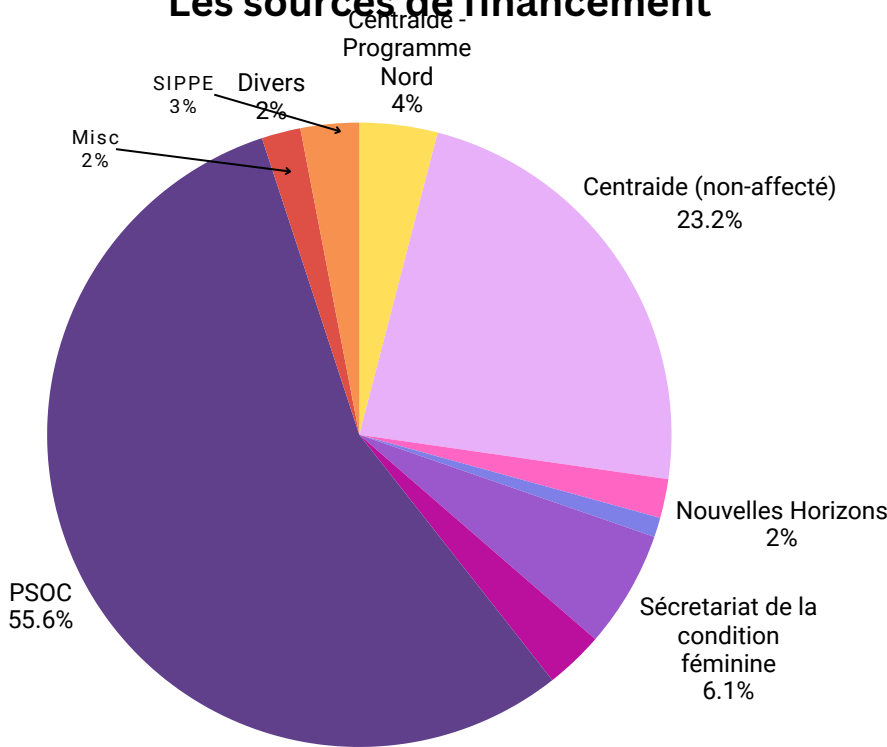

Isabelle Prosnick accepte un don de la ligue de balle molle féminine de Pointe-Claire.



Total des revenus de la collecte de fonds pour l'année 2023-2024

\$28,836

des événements, des dons, et l'encan silencieux

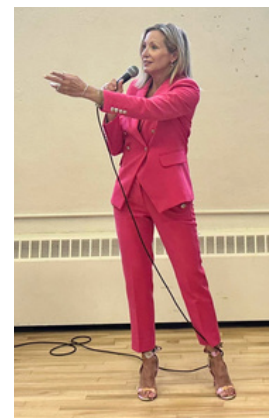

Ann Papayoti-facilitatrice, lors de notre événement de collecte de fonds, en conversation avec Ann Papayoti

LES PROCHAINES ÉTAPES

Alors que nous continuons à avoir un impact significatif sur la vie des femmes et des enfants, notre équipe et notre conseil d'administration se concentrent sur la croissance et le développement à long terme du Centre pour les années à venir. **Voici quelques-unes de nos stratégies clés pour 2025:**

50e anniversaire du Centre des Femmes

En 2025, nous célébrerons et soulignerons 50 ans d'autonomisation des femmes dans la communauté de l'Ouest de l'Île. Un événement spécial sera organisé pour marquer l'occasion !

Processus de planification stratégique

En 2024-2025, le conseil d'administration, le personnel et les parties prenantes de WIWC s'engageront dans un processus de vision et de stratégie qui fixera les buts et les objectifs du Centre pour les cinq prochaines années (jusqu'en 2030).

Stratégies de développement des fonds

Au cours de l'année prochaine, le Centre se concentrera activement sur les moyens d'établir de nouveaux partenariats, de nouvelles sources de financement pour nos programmes, des investissements planifiés dans le marketing et d'établir des campagnes de collecte de fonds qui aideront à soutenir la longévité à long terme du Centre pour les années à venir.

Soutien aux nouveaux arrivants et aux femmes vulnérables

En 2025, nous aimerions poursuivre notre collaboration avec le Centre de ressources communautaires de l'Ouest de l'Île en offrant notre agent de ressources et de soutien en tant que service permanent. Nous continuerons à offrir un soutien personnalisé aux femmes nouvellement arrivées grâce à nos programmes nouvelles connexions, qui comprennent des cours de langue, un soutien à l'intégration et à la création d'un réseau.

S'adapter et évoluer pour répondre aux besoins émergents

Pour répondre aux besoins des femmes, nous continuerons à adapter et à offrir des options de programmation flexibles, y compris notre programme de garde d'enfants. Face à l'augmentation des besoins urgents de soutien tels que le soutien juridique, le soutien relationnel et le soutien parental, continuer à donner accès à des consultants gratuits tels qu'un avocat ou une psychoéducatrice. Élargir notre offre à notre groupe de femmes 55+Up en proposant des cours et des activités spécialisés dans notre deuxième centre.

Le Centre des femmes a le potentiel dans l'avenir de se développer et d'étendre sa portée de manière significative. Grâce à une innovation continue, à l'engagement de la communauté et à sa promesse de poursuivre sa mission, le Centre peut créer un changement durable et transformer la vie d'un nombre incalculable de femmes et d'enfants.

Pourcentage de variation des membres

2023 - 2024	↗	56%
2022 - 2023	↗	54%
2021 - 2022	↗	3%
2020 - 2021	↘	40%
2019 - 2020	↗	0.9%



Nombre de membres d'une année à l'autre

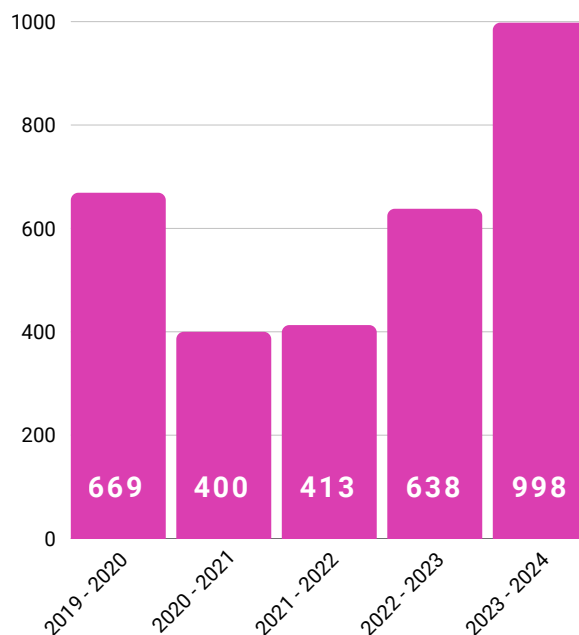

CONSEIL D'ADMINISTRATION ET ÉQUIPE

Notre conseil d'administration



Dipa Mehta
Présidente



Sharon Louie
Vice-présidente



Meredith Furlong
Trésorière



Judy Harte
Événements



Anne Lajoie
Secrétaire



Samantha Goodman
Bénévoles



Boyana Andric
Séminaires



Lisa Gertsman
Marketing



Marlyn Brownrigg
Présidente sortant



Isabelle Prosnick
Directrice générale



Amélie Crasci
Programming



Véronique Bélanger
Service de garde

Notre équipe



Wendy Wong
Comptabilité



Christa Liesemer
Service de garde



Donna Beazley
Opérations



Nadia Prevost
Initiatives
communautaires



Jessica Gallschutz
Programmation



Cheryl Martin
Événements &
Communications



Jillian Lalonde
Agente de support
et ressources



Tanya Forward
Consultante TI

Les membres du personnel qui ont changé d'emploi ou qui sont actuellement en congé:

Deemah Rajjoub
Tanya Forward
Cheryl Martin

NOS PARTENAIRES



Brigitte B. Garceau
Députée de - MNA for Robert-Baldwin
3869, boulevard des Sources, bureau 203
Dollard-des-Ormeaux, Québec H9B 2A2
Tél: 514-684-9000
Courriel: Brigitte.Garceau.ROBA@assnat.qc.ca

SUIVEZ-MOI
FOLLOW ME

ASSEMBLÉE NATIONALE DU QUÉBEC

@BriGarceau @Brigitte Garceau @brigittegarceau_deputee

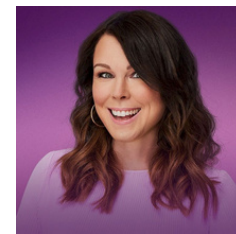

Claudia Marques



GREGORY KELLEY
Député de - MNA for Jacques-Cartier
620, boulevard Saint-Jean, bureau 206
Pointe-Claire, Québec H9R 3K2
Tél. : 514 697-7663
Email: Gregory.Kelley.JACA@assnat.qc.ca

Suivez-moi
Follow me

@AvecGregKelley
@greg.kelley.jc
@gharperkelley



Centre intégré
universitaire de santé
et de services sociaux
du Centre-Ouest-
de-l'Île-de-Montréal

